



**SAKARYA UYGULAMALI BİLİMLER ÜNİVERSİTESİ**  
**KARASU MESLEK YÜKSEKOKULU**

**MAKİNE TEKNOLOJİSİ**  
**Ön Lisans Programı Kılavuzu**

<http://www.kmyo.subu.edu.tr/>

2022-2023

## İÇİNDEKİLER

BÖLÜM 1. AKADEMİK VE İDARİ KADRO.....	4
1.1. Danışman Öğretim Elemanları .....	4
BÖLÜM 2. MAKİNE TEKNOLOJİLERİ PROGRAMI TANITIMI .....	5
2.1. Ulaşım ve Yurt İmkanları.....	5
2.2. Sınıf ve Laboratuvarımız.....	6
2.3. Program Eğitim Amaçları .....	6
2.4. Program Çıktıları .....	7
BÖLÜM 3. EĞİTİM ÖĞRETİM SÜREÇLERİ.....	7
3.1. Oryantasyon Programı .....	7
3.1.1. Oryantasyon Takvimi.....	9
3.1.2. Oryantasyon Etkinliklerine Katılım.....	9
3.1.3. Oryantasyon Programının Organizasyonu .....	9
3.1.4. Oryantasyon Programının Kazanımları .....	9
3.2. Ders Planı .....	9
3.3. Kayıtlar ve Ekle- Sil ile İlgili Genel Kurallar .....	11
3.4. Çift Anadal Programı – ÇAP.....	12
3.4.1. Makine Teknolojileri Programında Çap Yapacak Programlar .....	122
3.5. Yandal Programı.....	133
3.5.1. Yandal Programı Ders Planı.....	133
3.6. Sınavlar .....	144
3.7. Mezuniyet Koşulları.....	144
3.8. İşletmede Mesleki Eğitim.....	155

3.8.1.	Modelin İş Dünyasına Yararları .....	155
3.8.2.	Modelin İşleyişi .....	166
3.8.3.	İşletmede Mesleki Eğitim ve Öğrenci Bilgilendirme .....	166
3.9.	STAJ .....	177
3.10.	Sınav Kuralları.....	188
3.11.	Komisyonlar .....	19
3.11.1.	Staj Komisyonun Görevleri .....	200
3.11.2.	Makine Teknolojileri Programı İntibak İşleri Kılavuzu.....	222
3.12.	Burslar .....	244
3.12.1.	Adaylık ve Başvuru Şartları.....	244
BÖLÜM 4.	AKADEMİK ETİK.....	25
BÖLÜM 5.	FORMLAR.....	26

## BÖLÜM 1. AKADEMİK VE İDARİ KADRO

- Öğr. Gör. İbrahim ACAR (Program Başkanı)
- Öğr. Gör. Veli ŞIKŞIK
- Öğr. Gör. İsmail KÖKTÜRK
- İsmail KAÇMAZ (Bölüm Sekreteri)
- Volkan AYAR (Öğrenci İşleri)

Öğretim üyeleri ve elemanları ile ilgili ayrıntılı bilgi almak için aşağıdaki linki kullanabilirsiniz:

<https://kmyo.subu.edu.tr/tr/akademik-kadro-3>

### 1.1. Danışman Öğretim Elemanları

#### Makine Teknolojileri Programı 1.Sınıf:

- Öğr. Gör. Veli ŞIKŞIK

#### Makine Teknolojileri Programı 2. Sınıf:

- Öğr. Gör. İsmail KÖKTÜRK

#### Yabancı Uyruklu Öğrencilerimizin Danışmanı:

- Öğr. Gör. Veli ŞIKŞIK

#### Engelli Öğrencilerimizin Danışmanı:

- Öğr.Gör. İsmail KÖKTÜRK

#### DGS Danışmanı:

- Öğr. Gör. Veli ŞIKŞIK

#### Erasmus Danışmanı:

- Öğr. Gör. İbrahim ACAR

## BÖLÜM 2. MAKİNE TEKNOLOJİLERİ PROGRAMI TANITIMI

Sakarya Uygulamalı Bilimler Üniversitesi Karasu Meslek Yüksek Okulu Makine Bölümü 2007-2008 eğitim döneminde kurulmuş olup aynı dönemden bu güne kadar öğrenci alımına devam etmektedir. Makine Programı okulumuzun ana binası içerisinde yer almakta olup binamızda 3 kat bulunmaktadır. Binamızın giriş katında yemekhane, derslikler, Makine programına ait bilgisayar laboratuvarı ve atölyeler yer almaktadır. İkinci katında sadece dersliklere yer verilmiştir. Binamızın üçüncü katında ise öğretim elemanı odaları, kütüphane ve konferans salonu bulunmaktadır.



Şekil 1. MYO Yerleşkemiz

### 2.1. Ulaşım ve Yurt İmkanları

Karasu Meslek Yüksekokulu; deniz kenarı, yemyeşil doğası ve doğu- batı, kuzey- güney Ulaşım imkanlarıyla (İstanbul-Ankara-Bursa) ulusal ve uluslararası taşımacılıkta önemli yeri olan D-100 Karayolu, TEM Otoyolu, Kuzey Marmara Otoyolu ve D-25 Karayolunun kesişme noktasında olup aynı zamanda hızlı tren hattı üzerindeki konumuyla İstanbul'a 1,5 saat, Ankara'ya 3,5 saat mesafededir.

Karasu Meslek Yüksekokulu Yerleşkesine iki yüz metre mesafede Kredi Yurtlar Kurumu'nun (KYK) 500 kişilik öğrenci yurdu bulunmaktadır.

## 2.2. Sınıf ve Laboratuvarımız

Okulumuzda 9 derslik, 3 adet bilgisayar laboratuvarı ve 1 adet kaynak laboratuvarı vardır.



Şekil 2. Derslik ve laboratuvarlarımız

## 2.3. Program Eğitim Amaçları

Makine Programı talaşlı yada talaşsız imalat yapan sektörlerin teknik eleman ihtiyaçlarına hizmet etmekte olup, firmaların ara eleman temininde önemli destek sunmaktadır. Dört dönem sürecek olan eğitim sürecimizin ilk üç döneminde öğrencilerimiz makine alanında gerekli eğitimlerini tamamlayıp dördüncü dönem de sorumlu öğretim elemanlarının koordinasyonu ile bir dönem boyunca sanayi alanı ile ilgili bir firmada 3+1 kapsamında staj yapmaktadır. İlimizin coğrafi konumu gereği yakın çevresinde pek çok sektörde üretim faaliyeti gösteren firmalar bulunmaktadır. Öğrencilerimizin mezun olmadan önce 3+1 staj gereği bu firmalarla iletişime geçebiliyor olması okulumuzun önemini bir kat daha arttırmaktadır. Mezun öğrencilerimizin büyük çoğunluğu 3+1 staj sürecinde iletişime geçtiği firmada okulu bitirdikten sonra istihdam edilmektedir.

Programın amacı öğrencilerimizin bilgi ve becerilerini sektörün beklentileri doğrultusunda geliştirilerek öğrencilerimizin sektöre hazır hale getirilmesidir. Mezun öğrencilerimiz eğitimleri sonrası pek çok sektörde aşağıdaki pozisyonlarda rahatlıkla iş bulabilmektedir. Bu pozisyonlar;

- Talaşlı veya talaşsız imalat firmalarında tekniker olarak görev yapabilir.
- Her türlü makinenin bakım ve onarımını yapabilir.
- Üretim hatlarında montaj veya demontaj işlemlerini yapabilir.
- Üretim sonu kalite kontrol işlemlerini yapabilir.
- Tasarım / Ar-ge birimlerinde tasarımcı olarak görev alabilir.

- Tahribatlı veya tahribatsız muayene laboratuvarlarında tekniker olarak çalışmaları mümkündür.
- Satın alma birimlerinde teknik personel olarak çalışabilir.
- İlgi alanlarına göre kendi firmalarını kurarak girişimci olabilir.

## 2.4. Program Çıktıları

- Endüstriyel alanda kullanılan malzemelerin çeşitlerini ve özelliklerini tanır.
- Her türlü teknik resmi okuyabilir.
- Talaşlı veya talaşsız imalat yöntemlerini bilir.
- Ölçü ve kontrol aletlerini kullanarak ölçme ve kalite kontrol işlemlerini yapar.
- Makine parçalarının bilgisayar ile tasarımını yaparak üretim aşamasına uygun hale getirir.
- Hidrolik ve pnömatik sistem parçalarını ve sembollerini tanır. Gerekğinde bakım ve kontrol işlemlerini yapar.
- Alanı ile ilgili yeni üretim yöntemlerini takip eder.
- Yaşam boyu öğrenmenin gerekliliği bilinci; bilim ve teknolojideki gelişmeleri izleme ve kendini sürekli yenileme bilincini kazanır.
- İş güvenliği, işçi sağlığı, çevre koruma bilgisi ve kalite bilincine sahip olur.
- Sanayi ve hizmet sektöründeki ilgili süreçleri yerinde inceleyerek uygulama becerisi kazanır.

## BÖLÜM 3. EĞİTİM ÖĞRETİM SÜREÇLERİ

### 3.1. Oryantasyon Programı

Makine Teknolojileri Programı'na yeni başlayan birinci sınıf öğrencine yönelik hazırlanan oryantasyon etkinliklerinin amacı; bölümün eğitim-öğretim olanaklarını, fiziki mekanlarını ve akademik kadrosunu tanıtmak ve Program hakkında genel bilgiler vermektir.

Asgari bağıl değerlendirme sınırına uygun olmayan öğrenci sayıları için mutlak not sistemi kullanılır. Mutlak notların harfli başarı notları ile ilişkisi ve bu notların sayısal başarı notu karşılıklarına ilişkin esaslar aşağıda yer almaktadır.

Başarı Derecesi	Başarı Notu	Harfli Başarı Notu	Katsayı
Mükemmel	90,00-100,00	AA	4.00
Pekiyi	85,00-89,99	BA	3.50
İyi	80,00-84,99	BB	3.00
Orta	75,00-79,99	CB	2.50
Yeterli	65,00-74,99	CC	2.00
Geçer	58,00-64,99	DC	1.50
Geçer	50,00-57,99	DD	1.00
Başarısız	40,00-49,99	FD	0.50
Başarısız	0,00-39,99	FF	0.00
Devamsız	--	DZ	0.00
Sınava Girmede	--	GR	0.00
Yeterli	--	YT	--
Yetersiz	--	YZ	--
Muaf	--	M	--
Dersten Çekilme	--	W	--
Eksik Not	--	E	--

Harf notlarının açıklaması aşağıdaki şekildedir:

- Bir dersten AA, BA, BB, CB, CC, DC ve DD notlarından birini alan öğrenci, o dersi başarmış sayılır.
- Bir dersten FD ve FF harf notlarından birini alan öğrenci, o dersten başarısız sayılır.
- Derse devam yükümlülüklerini yerine getirmeyen veya ders uygulamalarına ilişkin koşulları sağlamadığı için başarısız olan öğrencilere DZ notu verilir. DZ notu, not ortalamaları hesabında FF notu işlemi görür.
- Dönem sonu sınavına girmeyen öğrenciye, dönem içi çalışmalarına bakılmaksızın GR notu verilir. GR notu, not ortalamaları hesabında FF notu işlemi görür.
- M notu, muafiyet sınavı ve SUBÜ Lisans ve Ön Lisans Eğitim-Öğretim ve Sınav Yönetmeliği'nin 11 inci maddesi kapsamında muaf olunan derslerin başarı notu olarak verilir. M notu, not ortalamaları hesabına katılmaz.
- YT ve YZ harf notları, ilgili kurulun kararı ve Senatonun onayıyla not ortalamasına katılması uygun görülmeyen derslerde, başarının gösterilebilmesi için kullanılır. Başarılı öğrenciye YT, başarısız öğrenciye ise YZ harf notu verilir.
- W notu, öğrencinin akademik takvimde belirtilen süreler içerisinde dersten çekilmesi durumunda öğrencinin bu durumunu transkriptinde tanımlamak için kullanılan nottur.
- E notu, staj gibi uygulamalı derslerde değerlendirme süreci tamamlanmamış ve notu girilmemiş olan derslere geçici olarak verilen nottur. Belirlenen süresi içerisinde ilgili dersin koşullarının sağlanması durumunda E notu ilişkili olduğu ders için başarılı nota (YT) dönüştürülür.



### 3.1.1. Oryantasyon Takvimi

Oryantasyon programı, güz yarıyılıının ilk haftası bölüm web sitesinde ilan edilen tarih ve saatlerde gerçekleştirilir.

### 3.1.2. Oryantasyon Etkinliklerine Katılım

Oryantasyon etkinlikleri, birinci ve ikinci öğretim öğrencilerinin katılımına açıktır. Bölümü tanıma ve gerekli bilgilere kısa sürede ulaşma imkanları göz önüne alındığında yeni başlayan tüm birinci sınıf öğrencilerinin programa katılımı faydalı olacaktır.

### 3.1.3. Oryantasyon Programının Organizasyonu

Oryantasyon etkinlikleri Bölüm Kurulu'nda belirlenir ve Bölüm Yönetimi ile birlikte Bölüm Öğretim elemanları tarafından organize edilir.

### 3.1.4. Oryantasyon Programının Kazanımları

Hem bölüm hem de üniversite tarafından gerçekleştirilen tanıtım ve bilgilendirme etkinliklerine katılan öğrencilerin aşağıdaki kazanımlara sahip olması beklenir.

- Program hakkında bilgi sahibi olma
- Program öğretim elemanlarını tanıma
- 4 yıllık ders planı hakkında bilgi sahibi olma
- İlgili yönetmelikler hakkında bilgi sahibi olma
- SABİS sistemini tanıma
- Sınıfları, laboratuvarları, kütüphaneyi, yemekhaneyi, sosyal tesisleri tanıma

## 3.2. Ders Planı

Yüksekokulumuzda Makine Teknolojileri programını kazanan öğrencilerimizin mezun olabilmesi için alması gereken dersler Tablo 1. de paylaşılmıştır.

Tablo 1. 4 yarıyılık ders planı

1. Yarıyıl						
Kodu	Ders	Tür	Dil	T+U_Saat	Kredi	AKTS
MAP 101	İMALAT YÖNTEMLERİ	Zorunlu	Türkçe	3 + 2	5	7
MAT 101	MATEMATİK	Zorunlu	Türkçe	2 + 1	3	5
MYO 104	BİLGİSAYAR DESTEKLİ TASARIM	Zorunlu	Türkçe	2 + 2	4	5
MYO 122	MALZEME BİLGİSİ VE SEÇİMİ	Zorunlu	Türkçe	3 + 0	3	4
MYO 108	STATİK VE MUKAVEMET	Zorunlu	Türkçe	2 + 1	3	4
MYO 135	TEKNİK RESİM	Zorunlu	Türkçe	2 + 2	4	5
Toplam					22	30
2. Yarıyıl						
Kodu	Ders	Tür	Dil	T+U_Saat	Kredi	AKTS
ENF 201	BİLGİ TEKNOLOJİLERİ VE KODLAMA	Zorunlu	Türkçe	2 + 1	3	3
MYO 218	İŞ SAĞLIĞI VE GÜVENLİĞİ	Zorunlu	Türkçe	2 + 0	2	3
MYO 247	BİLGİSAYAR DESTEKLİ TASARIM II	Zorunlu	Türkçe	2 + 1	3	4
MYO 249	BİLGİSAYAR DESTEKLİ ÜRETİM	Zorunlu	Türkçe	2 + 1	3	4
MYO 258	HİDROLİK VE PNÖMATİK SİSTEMLER	Zorunlu	Türkçe	2 + 1	3	4
MYO 266	MAKİNE ELEMANLARI	Zorunlu	Türkçe	2 + 1	3	4
MYO 269	MESLEK RESİM	Zorunlu	Türkçe	2 + 2	4	5
	ESD-ENDÜSTRİ 4.0	SECMELİ	Türkçe	2 + 0	2	3
Toplam					23	30
3. Yarıyıl						
Kodu	Ders	Tür	Dil	T+U_Saat	Kredi	AKTS
ATA 301	ATATÜRK İLKELERİ VE İNKILÂP TARİHİ	Zorunlu	Türkçe	4 + 0	4	4
DİL 301	İNGİLİZCE	Zorunlu	Türkçe	4 + 0	4	4
MAP 302	ÜRETİM YÖNETİMİ VE KALİTE KONTROLÜ	Zorunlu	Türkçe	3 + 0	3	6
MYO 370	MESLEKİ BİLGİSAYAR UYGULAMALARI	Zorunlu	Türkçe	2 + 2	4	5
MYO 383	MAKİNE TASARIMI	Zorunlu	Türkçe	2 + 1	3	4
	MYO-BÖLÜM SEÇMELİ	SECMELİ	Türkçe	2 + 0	2	3
	MSD-ORTAK SEÇMELİ	SECMELİ	Türkçe	2 + 1	3	4
Toplam					23	30
4. Yarıyıl						
Kodu	Ders	Tür	Dil	T+U_Saat	Kredi	AKTS
TUR 401	TÜRK DİLİ	Zorunlu	Türkçe	4 + 0	4	4
MYO 490	İŞLETMEDE MESLEKİ EĞİTİM	Zorunlu	Türkçe	5 + 25	18	21
MYO 492	STAJ	Zorunlu	Türkçe	0 + 2	1	5
Toplam					23	30

\* T= Teorik, U= Uygulama, AKTS= Avrupa Kredi Transfer Sistemi

Makine Teknolojileri programının eğitim süreçlerinde dikkat edilmesi gereken durumlar, maddeler halinde sıralanmıştır.

- Sakarya Uygulamalı Bilimler Üniversitesi Meslek Yüksekokul öğrencileri, öğrenimleri süresince en az **30 (otuz)** iş günü staj yapmak zorundadırlar.

- Öğrenci stajını bir ya da 2 (iki) farklı işletmede yapabilir. Zorunlu işyeri stajı 2. Yarıyılın sonundan itibaren başlar. Öğrenciler 2.yarıyıldan sonra (birinci sınıfın sonunda) bir defada on beş (15) ya da otuz (30) iş günü staj yapabilir.
- “İşletmede Mesleki Eğitim” dersi ikinci yarıyıl bittikten sonra, 1.80 genel ortalamayı tutturmak şartıyla güz veya bahar yarıyıllarda alınabilir.
- Öğrenci, yukarıdaki tabloda paylaşılan tüm zorunlu dersler ile birlikte en az **iki Bölüm** Seçmeli, bir MYO Ortak Seçmeli ve bir Endüstri 4.0 Seçmeli dersten başarılı olmuş, 120 AKTS kredisini tamamlamış, genel not ortalamasını en az 2.00 düzeyine çıkarmış ise öğrenimini bitirmiş sayılır.
- Ders seçimleri danışman hoca ile görüşülüp yapılmalıdır.

Daha detaylı bilgi için, Sakarya Uygulamalı Bilimler Üniversitesinin lisans ve ön lisans programlarındaki kayıt, eğitim-öğretim, sınav ve değerlendirmelerine ilişkin usul ve esaslarının belirlendiği SUBÜ Lisans ve Ön Lisans Eğitim-Öğretim ve Sınav Yönetmeliği'ni [buradan](#) indirebilirsiniz.

Dersler ile ilgili detaylı bilgi, ders içerikleri ve seçmeli ders listeleri için aşağıda paylaşılan link üzerinden Eğitim Bilgi Sistemi'ne erişebilirsiniz.

EBS Linki: <https://ebs.sabis.subu.edu.tr/BirimDetay/DersPlan/31573>

### 3.3. Kayıtlar ve Ekle- Sil ile İlgili Genel Kurallar

- Öğrenciler, akademik takvimde belirtilen kayıt yenileme tarihlerinde Senato ve Üniversite Yönetim Kurulunun belirlediği esaslar çerçevesinde, derse yazılmasını danışman onayı ile yaparak kaydını yenilerler.
- Öğrenciler, kayıt yenileme ve derse yazılma işlemlerini Akademik Takvimde belirtilen kayıt yenileme haftasının ilk üç gününde elektronik ortamda yaparlar.
- Mazeretleri nedeniyle süresi içinde kayıt yenileyemeyen öğrenciler; akademik takvimde belirtilen tarihlerde ilgili bölüm/program başkanlığına kayıt yenileme başvurusunu yapar. Mazeretleri, Senatonun belirlediği usul ve esaslar çerçevesinde ilgili yönetim kurulunca kabul edilenlerin kayıt yenileme işlemleri gerçekleştirilir. Derse kaydolma işleminden öğrenci sorumludur.
- Her öğrenci için ilgili bölüm başkanlığının önerisi üzerine ilgili kurul kararıyla bir öğretim elemanı danışman olarak atanır.
- Danışman, öğrenimi boyunca öğrenciyi izler, öğrencinin devam etmekte olduğu lisans/ön lisans programı çerçevesinde öğrencinin alması gereken zorunlu ve seçmeli derslerle ilgili olarak

öğrenciye tavsiyelerde bulunur ve ders plan değişikliği nedeniyle uygulanacak intibaklar konusunda öğrenciyi yönlendirir.

- İşletmede mesleki eğitim dersi kapsamında, öğrencilerin uygulama yapmak üzere işyerlerine gönderilebilmesi için ilk iki dönem sonundaki veya sonraki dönemlerdeki genel not ortalamalarının en az 1.80 olması şarttır.
- Yeterli öğrenci sayısına ulaşmayan seçmeli dersin açılmaması halinde yerine, açılan diğer seçmeli derslere kayıt yapılabilir. Ancak kaydolunmuş ve açılmış olan seçmeli ders bırakılamaz.

### 3.4. Çift Anadal Programı – ÇAP

- Çift anadal programının amacı, kendi bölümlerinde ön lisans programlarını başarıyla yürüten öğrencilerin, aynı zamanda ikinci bir anadalda ön lisans diploması almak üzere öğrenim görmelerini sağlamaktır.
- Öğrenci, anadal diploma programının en erken ikinci ve en geç üçüncü yarıyılın başında Sakarya Uygulamalı Bilimler Üniversitesi Senatosunca açılması uygun görülen çift anadal programlarına başvurulabilir.
- Bir bölümün toplam ÇAP kontenjanı, o yıl ÖSYM kılavuzunda belirlenen öğrenci kontenjanının %10 aşmayacak şekilde ilgili bölüm kurullarınca belirlenir.

#### 3.4.1. Makine Teknolojileri Programında Çap Yapacak Programlar

Makine Programında okuyan öğrencilerimiz eğitim süreci içerisinde Kocaeli Denizcilik Meslek Yüksekokulu / Gemi İnşaatı bölümünde çap yapma imkânları mevcuttur. Aşağıdaki fark derslerini vererek tek üniversiteden çift diploma ile mezun olabilirler.

2021-2022 EĞİTİM ÖĞRETİM YILI ÇİFT ANADAL PROGRAMI (ÇAP) EŞDEĞER VE ALINACAK DERSLERİ															
Öğrencinin ÇAP Yaptığı Bölüm Dersleri								Öğrencinin Anadal Bölümünden Notu Çekilecek Dersler							
KARASU MESLEK YÜKSEKOKULU / MAKİNE (31448)								DENİZCİLİK MESLEK YÜKSEKOKULU / GEMİ İNŞAATI (32527)							
Kodu	Ders	Tür	Dil	T+U_Saat	Kredi	AKTS		Kodu	Ders	Tür	Dil	T+U_Saat	Kredi	AKTS	
MYO 104	BİLGİSAYAR DESTEKLİ TASARIM I	Zorunlu	Türkçe	2 + 2	3	3		GIP 103	BİLGİSAYAR DESTEKLİ TEKNİK RESİM	Zorunlu	Türkçe	2 + 2	3	4	
MAP 101	İMALAT YÖNTEMLERİ	Zorunlu	Türkçe	3+2	5	7		Alacak							
MYO 122	MALZEME BİLGİSİ VE SEÇİMİ	Zorunlu	Türkçe	3 + 0	3	4		GIP 102	MALZEME TEKNOLOJİSİ VE SEÇİMİ	Zorunlu	Türkçe	1 + 2	2	3	
MYO 135	TEKNİK RESİM	Zorunlu	Türkçe	2 + 2	3	5		ENF 101	BİLGİ TEKNOLOJİLERİ VE KODLAMA	Zorunlu	Türkçe	2 + 1	3	3	
MYO 134	STATİK VE MUKAVEMET	Zorunlu	Türkçe	2 + 1	3	4		Alacak							
MAT 101	MATEMATİK	Zorunlu	Türkçe	2 + 1	3	5		MAT 101	MATEMATİK	Zorunlu	Türkçe	2 + 1	3	5	
								MYO 118	İŞ SAĞLIĞI VE GÜVENLİĞİ	Zorunlu	Türkçe	2 + 0	2	3	
								ING 101	İNGİLİZCE I	Zorunlu	Türkçe	4 + 0	4	4	
ENF 201	BİLGİ TEKNOLOJİLERİ VE KODLAMA	Zorunlu	Türkçe	2+1	3	3									
MYO 218	İŞ SAĞLIĞI VE GÜVENLİĞİ	Zorunlu	Türkçe	2+0	2	3									
MYO 247	BİLGİSAYAR DESTEKLİ TASARIM II	Zorunlu	Türkçe	2+1	3	4		Alacak							
MYO 249	BİLGİSAYAR DESTEKLİ ÜRETİM	Zorunlu	Türkçe	2+1	3	4		GIP 207	BİLGİSAYAR DESTEKLİ TASARIM - I	Zorunlu	Türkçe	2 + 2	3	4	
MYO 258	HİDROLİK VE PnöMATİK SİSTEMLER	Zorunlu	Türkçe	2+1	3	4		Alacak							
MYO 266	MAKİNE ELEMANLARI	Zorunlu	Türkçe	2+1	3	4		Alacak							
MYO 269	MESLEK RESİM	Zorunlu	Türkçe	2+2	4	5		Alacak							
	ESD-ENDÜSTRİ 4.0	SECMELİ	Türkçe	0 + 0	0	3		ESD-ENDÜSTRİ 4.0	SECMELİ	Türkçe	0 + 0	0	3		
ATA 301	ATATÜRK İLKELERİ VE İNKİLÂP TARİHİ	Zorunlu	Türkçe	4 + 0	4	4		ATA 301	ATATÜRK İLKELERİ VE İNKİLÂP TARİHİ	Zorunlu	Türkçe	4 + 0	4	4	
DİL 301	İNGİLİZCE	Zorunlu	Türkçe	4 + 0	4	4		GIP 311							
MAP 302	ÜRETİM YÖNETİMİ VE KALİTE KONTROLÜ	Zorunlu	Türkçe	3+0	3	6		Alacak							
MYO 370	MESLEKİ BİLGİSAYAR UYGULAMALARI	Zorunlu	Türkçe	2+2	4	5		Alacak							
MYO 383	MAKİNE TASARIMI	Zorunlu	Türkçe	2+1	3	4		Alacak							
	MYO-BÖLÜM SEÇMELİ	SECMELİ	Türkçe	0 + 0	0	3			MYO-BÖLÜM SEÇMELİ	SECMELİ	Türkçe	0 + 0	0	3	
	MSD-ORTAK SEÇMELİ	SECMELİ	Türkçe	0 + 0	0	4			MSD-ORTAK SEÇMELİ	SECMELİ	Türkçe	0 + 0	0	4	
MYO 490	İŞLETMEDE MESLEKİ EĞİTİM	Zorunlu	Türkçe	5 + 25	18	21		MYO 490	İŞLETMEDE MESLEKİ EĞİTİM	Zorunlu	Türkçe	5 + 25	18	21	
MYO 492	STAJ	Zorunlu	Türkçe	0 + 2	2	5		MYO 492	STAJ	Zorunlu	Türkçe	0 + 2	2	5	
TUR 401	TÜRK DİLİ	Zorunlu	Türkçe	4 + 0	4	4		TUR 401	TÜRK DİLİ	Zorunlu	Türkçe	4 + 0	4	4	
	Alınması gereken AKTS					43									

### 3.5. Yandal Programı

- Yandal programının amacı, anadal ön lisans programlarını başarıyla yürüten öğrencilerin ilgi duydukları başka bir ön lisans programı kapsamında belirli bir konuya yönelik olarak bilgi ve görgülerini artırmayı sağlamaktır.
- Yandal programına kayıtlı öğrenci, bir dönemde anadal programında aldığı derslere ilave olarak 3 ders alabilir. İlave olarak alınan dersler sadece yandal programından olmak zorundadır.
- Yandal programına başvuru, öğrencinin anadal ön lisans programına kayıt yaptırdığı ilk yarıyıldan itibaren en erken aktif iki ve en geç aktif üçüncü yarıyılın başında olabilir.
- Öğrencinin yandal programına başvurabilmesi için bulunduğu döneme kadar ders planındaki tüm dersleri almış ve başarmış olması ve genel ağırlıklı not ortalamasının en az 2,50 / 4.00 olması gerekir.

#### 3.5.1. Yandal Programı Ders Planı

Okulumuz öğrencileri aşağıdaki bölümlerden birisini seçerek Yandal'dan faydalanabilmektedir.

MAKİNE	TALAŞLI İMALAT VE PLANLAMA	MAP 101 İMALAT YÖNTEMLERİ MYO 117 MALZEME BİLGİSİ VE SEÇİMİ MYO 104 BİLGİSAYAR DESTEKLİ TASARIM I MYO 218 İŞ SAĞLIĞI VE GÜVENLİĞİ MYO 249 BİLGİSAYAR DESTEKLİ ÜRETİM MAP 302 ÜRETİM YÖNETİMİ VE KALİTE KONTROLÜ BSD 343 İLERİ İMALAT YÖNTEMLERİ
	BİLGİSAYAR DESTEKLİ ÇİZİM	MYO 135 TEKNİK RESİM MYO 104 BİLGİSAYAR DESTEKLİ TASARIM I MYO 247 BİLGİSAYAR DESTEKLİ TASARIM II MYO 269 MESLEK RESİM MYO 370 MESLEKİ BİLGİSAYAR UYGULAMALARI MYO 383 MAKİNE TASARIMI

ÇAP ve Yandal başvuru şartları ve kriterler için [buraya](#) tıklayabilirsiniz.

### 3.6. Sınavlar

- Yıl içi sınav uygulanan derslerde sınav tarihleri, dersi veren öğretim elemanı veya öğretim elemanlarının önerileri alınarak bölüm başkanlıkları tarafından belirlenir. Yıl içi sınav programları sınavdan en az bir hafta önce ilan edilir.
- Dönem sonu sınav programları, ilgili kurullar tarafından hazırlanır ve akademik takvimde belirlenen sınav dönemi başlamadan en geç iki hafta önce ilan edilir. Sınavlar programda ilan edilen yer, gün ve saatte yapılır. Sınav düzeni, sınav görevleri hususunda uyulacak kurullar ile sınav görevlilerinin yetki ve sorumlulukları Senato tarafından kabul edilen yönerge hükümlerine göre belirlenir.
- Yarıyıl sonu sınavlarına giremeyen öğrenciler Sakarya Uygulamalı Bilimler Üniversitesi Sınav Yönergesinin 6. Bölümünde belirlenmiş hallerden birini belgelemesi ile mazeret sınavı hakkı elde eder.
- Mazeret sınavları Akademik Takvimde belirtilen tarihlerde yapılır.

### 3.7. Mezuniyet Koşulları

- Öğrencilerin 4 yarıyıllık ders planında belirtilen tüm dersleri başarması ve en az 2.00 ortalamaya sahip olmaları gerekmektedir.
- Öğrencilerin 120 AKTS'lik iş yükünü tamamlamış olmaları gerekmektedir.

- Öğrenciler staj yönetmeliğinde belirtilmiş olan 30 işgünü süreli yaz stajını tamamlamak zorundadırlar.

### 3.8. İşletmede Mesleki Eğitim

- İşletmede Mesleki Eğitim dersi kapsamında öğrenciler; eğitimleri süresince kazandıkları bilgi ve deneyimlerini pekiştirmek üzere 3. veya 4. Dönem 16 (14+2) hafta boyunca Bölüm Başkanlığının uygun gördüğü işyerlerinde uygulama eğitiminde bulunurlar.
- Öğrencinin İşletmede Mesleki Eğitim dersinin seçebilmesi için 2. Veya 3. Yarıyıl sonu Genel Not Ortalamasının 1,80 ve üzerinde olması gerekmektedir.
- Not ortalaması şartını sağlayan 2. Sınıf öğrencileri 3. Veya 4. Yarıyıl İşletmede Mesleki Eğitim dersini seçebilirler.
- İşletmede Mesleki Eğitim dersini seçen öğrenci işyeri tarafından onaylanmış **İşletmede Mesleki Eğitim Kabul Formunu** Bölüm Başkanlığına yarıyıl başlangıç tarihinden en az 10 gün önce teslim etmelidir.
- İşletmede Mesleki Eğitim dersi kapsamında uygulama eğitimine başlayacak öğrencilere yönelik tarih ve saati web sayfasında ilan edilmek suretiyle bilgilendirme toplantısı düzenlenir.
- İşletmede Mesleki Eğitim dersi kapsamında adına öğrenci tanımlanan öğretim elemanı 16 hafta boyunca bu öğrencilerin danışmanlığını sürdürür ve ziyaretlerini planlar.

İşletmede Mesleki Eğitimin Amacı, öğrenim süreleri içinde kazandıkları bilgi ve deneyimlerini pekiştirmek, işyerlerindeki organizasyon yapısını tanıtmak ve iş disiplini kazandırmak, almış oldukları teorik ve uygulamalı mühendislik bilgilerini kullanabilme ve uygulamaya aktarma becerisini kazandırmak, İşletmede Mesleki Eğitim yaptıkları kurumlarda takım ruhu içerisinde hareket ederek birlikte iş yapabilme alışkanlığı kazandırmak, sektörde yaşanan teknolojik gelişmeleri takip edebilme imkânı sunmaktır.

Üniversite-Sanayi iş birliği ile uygulama becerisine sahip bireyler yetiştirmek, üniversitenin ve sanayinin imkânlarını karşılıklı paylaşmak ve böylece bir sinerji etkisi oluşturmak hedeflenmektedir.

#### 3.8.1. Modelin İş Dünyasına Yararları

İhtiyaç duyulan uygulama becerisine sahip bireyler yetiştirilecektir. Programlar iş dünyasının gereksinimleri doğrultusunda güncellenecektir. İş dünyası ile akademik personelin kaynaşması sağlanacaktır. İşletmeler kendilerine uyum sağlayabilecek öğrencileri tespit edecektir. İşletmeler, çalışanların işe başlangıç eğitim yükünden kurtulacaktır. İşe başlayan elemanların daha kısa sürede

adaptasyonu sağlanacaktır. Ek bir maliyete katlanılmadan işgücü elde edilecektir. İşletmelerin Ar-Ge teşviklerinden yararlanması sağlanacaktır.

### 3.8.2. Modelin İşleyişi

- Dönem içinde akademik takvim süresince 16 hafta olarak uygulanacaktır.
- Öğrencinin işyerine %80 oranında devamı zorunludur.
- Tam zamanlı olacaktır.
- İşletmede Mesleki Eğitimine işletmelerde devam edecek öğrencilerin sigorta primleri SGK hükümlerine göre Sakarya Uygulamalı Bilimler Üniversitesi tarafından ödenecektir. (Sigorta, kaza ve meslek hastalıklarını kapsamaktadır)
- İşletmede Mesleki Eğitimin uygun bir şekilde yapılabilmesi amacıyla öğrencilerin takip ve denetimi; üniversiteden bir denetçi öğretim elemanı, işletmelerden bir İşletmede Mesleki Eğitim sorumlusu tarafından yapılacaktır.
- Başarı notunun bir kısmı sorumlu öğretim elemanı ve İşletmede Mesleki Eğitim Sorumlusu tarafından ortak olarak belirlenecektir.
- İşletmede Mesleki Eğitimi yapan öğrenciler başarılı olmak için 100 üzerinden en az 65 almaları gereklidir.

### 3.8.3. İşletmede Mesleki Eğitim ve Öğrenci Bilgilendirme

#### 1. Adım:

Öğrenci ilk olarak “İşletmede Mesleki Eğitim Yönergesini” incelemelidir. Yönergeyi [buraya](#) tıklayarak indirebilirsiniz.

#### 2. Adım:

İşletmede Mesleki Eğitim dersini seçebilmek için gerekli olan, ikinci dönem ya da üçüncü dönem genel not ortalaması en az 1,80 olma şartını sağlayan öğrenciler ders seçim haftasında İşletmede Mesleki Eğitim dersini seçmelidir.

#### 3. Adım:

Öğretim yarıyılıının ilk başladığı hafta İşletmede Mesleki Eğitim komisyonu tarafından ilan edilen günde yapılan bilgilendirme ve yerleştirme toplantısına katılmalıdır. Öğrencilere bu toplantıda “Formların doldurulması ve İşletmede Mesleki Eğitim süreçleri” doğrultusunda bilgi verilerek işletmelere yerleştirileceğinden, bu toplantıya katılmak önem arz etmektedir.



#### 4. Adım:

İşletmede Mesleki Eğitim Kabul Formu'nda belirtilen başlama tarihinden itibaren yerleştirildiğiniz işletmeye giderek İşletmede Mesleki Eğitime başlamalısınız.

#### 5. Adım:

İşletmede Mesleki Eğitim yapıyorken okul tarafından ilan edilen ara sınav haftasının son gününde Denetçi Öğretim Üyesi'ne teslim etmek üzere bir ara rapor hazırlamalısınız. İşletmede Mesleki Eğitim bilgilendirme toplantısında teslimatın ne şekilde yapılacağı belirtilecektir.

#### 6. Adım:

İşletmede Mesleki Eğitim yapıyorken okul tarafından ilan edilen dönem sonu sınav tarihlerinin ikinci haftasında staj komisyonuna teslim etmek üzere bir final raporu hazırlamalısınız. Raporla birlikte Denetçi Öğretim Üyesi tarafından size verilen anketleri ve işletme yetkilisinin kapalı zarf içerisinde verdiği Değerlendirme Formu da teslim edilmelidir.

#### 7. Adım:

İşletmede Mesleki Eğitim yapıyorken okul tarafından ilan edilen tarihte İşletmede Mesleki Eğitim dersi sınavına katılmalısınız.

#### 8. Adım:

İşletmede Mesleki Eğitim yapıyorken Bölüm tarafından ilan edilen tarihte İşletmede Mesleki Eğitim dersi sözlü sunumuna katılmalısınız. Bu sunum bölüm tarafından belirlenen bir sözlü sunum komisyonuna yapılacaktır. Başvuru formunu [buraya](#) tıklayarak indirebilirsiniz.

### **3.9. STAJ**

- Sakarya Uygulamalı Bilimler Üniversitesi Meslek Yüksekokul öğrencileri, öğrenimleri süresince en az 30 (otuz) iş günü staj yapmak zorundadırlar.
- Öğrenci stajını bir ya da 2 (iki) farklı işletmede yapabilir. Zorunlu işyeri stajı 2. Yarıyılın sonundan itibaren başlar. Öğrenciler 2.yarıyıldan sonra (birinci sınıfın sonunda) bir defada on beş (15) ya da otuz (30) iş günü staj yapabilir.
- Stajlar, üniversite akademik takvimdeki ders ve sınav dönemleri dışında kalan günlerde yapılır. Staj yapılan iş yerinin hafta sonları da (Cumartesi-Pazar) faaliyette olması durumunda belgelemek şartıyla öğrenci hafta sonu da staj yapılabilir.

- Staj yerleri, bölüm başkanlığınca uygun görülen yerler öncelikli olmak kaydıyla, öğrencilerin bizzat kendileri tarafından bulunur.
- Meslek Yüksekokulu öğrencileri bölüm başkanlığınca her yıl en az bir kez Staj konusunda bilgilendirilir veya bilgilendirme sunumu web sayfasında yayınlanır.
- Öğrenci staj yapmaya karar verdiği yer için “Staj Başvuru Formu” nu iki nüsha olarak doldurur. İlgili işyeri tarafından onaylanmış “Staj Başvuru Formu’nun bir nüshası staja başlama tarihinden en geç 5 iş günü öncesinden bölüm-program başkanlığına posta veya elden teslim edilir. Staj belgelerini belirtilen süre içerisinde teslim etmeyen öğrencilerin sosyal güvenlik sistemine girişleri yapılamayacağı için stajlarına başlaması söz konusu olamaz.
- Stajyer öğrenci, işletmedeki staj süresi içinde staj evrakını doldurur ve çalışma süresince ve sonunda gerekli yerleri işletme yetkililerine onaylatır. Staj defterinin her sayfasının işletmedeki staj sorumlusu veya sorumluları tarafından imzalanmış olması, ilk ve son sayfaların ise onaylı ve mühürlü olması gerekmektedir.
- Stajını tamamlayan öğrencilerin staj değerlendirmeleri; ilgili bölümün Staj Komisyonu tarafından yapılan inceleme, sınav ve değerlendirmeler sonucu yapılır. Değerlendirme sonucunda öğrencinin yaptığı staj kabul veya reddedilir. Öğrenci geçersiz sayılan stajını aynı yerde yapabileceği gibi farklı bir yerde de yapabilir.

### 3.10. Sınav Kuralları

Sınav öncesinde, sırasında ve sonrasında öğrencilerin uyması gereken kurallar şunlardır.

- Öğrenciler, sınav programı ilan edildikten sonra sınavların hangi gün, saat ve sınıfta olacağını takibinden kendileri sorumludur. Sınav başlamadan on dakika önce sınav salonunda (sınıfta) bulunmalıdırlar.
- Öğrenciler, ilan edilmişse sınıf oturma düzenine göre yoksa sınıfta aralıklı ve düzenli oturmalıdır. Görevliler gerektiğinde oturma düzeninde değişiklik yapabilir.
- Öğrenci Kimlik Belgesi" veya onaylı öğrenci belgesi yanında bulunmayan öğrenciler sınava alınmazlar. Öğrenciler öğrenci kimlik belgelerini sınav başlamadan önce oturdukları sıranın üzerine koymalı ve kimlik belgeleri sınav süresince gözetmenin görebileceği bir yerde durmalıdır.
- Sınıf listeleri, öğrencilerin sınıflara dengeli bir şekilde dağılımını sağlayabilmek için karıştırılabilir. Öğrenci, adının bulunduğu sınıfta sınava girmek zorundadır. Öğrenciler, gerektiğinde dersin öğretim elemanının onayı ile gözetmen tarafından başka bir salonda sınava alınabilir. Dersin öğretim elemanının onayı olmaksızın başka sınıfta sınava giren öğrencilerin sınavları geçersiz sayılır.

- Öğrenciler, sınav görevlisinin tüm talimat ve uyarılarına uymak ile yükümlüdürler. Verilen talimatlara uymayan öğrencilerin bu durumu, disiplin soruşturmasına da dayanak olacak şekilde tutanakla tespit altına alınır.
- Sınav salonuna öğrenci kimliğine ek olarak kalem, silgi gibi sınav gereçleri ile sınav görevlisi/dersin öğretim elemanı tarafından sınavda kullanılmasına izin verilmiş kaynaklar getirilebilir.
- Salona, 6. fıkra da belirtilenler dışında herhangi bir eşyanın (cep telefonu, ders notları ve kitapları, vb.) getirilmesi durumunda, bu eşya ve malzemelerin öğrencinin sınav sırasında ulaşamayacağı bir yere konulması gerekir. Bu işlem den öğrenciler sorumludur. Ayrıca, sınav salonuna yiyecek ve içecek (su hariç) getirilmemelidir. Sınav gözetmenleri bu sıralanan eşya ve malzemeleri sınav düzeni için gözetim altına alabilirler. Telefonların açık olması ya da sadece sessiz moda alınmış olması gibi durumların tespit edilmesi hâlinde gözetmenler kural dışı davranış gösteren öğrencilerin sınav salonunu terk etmesini isteyebilir. Böyle durumların söz konusu olması halinde tutanak tutularak öğrencilerin sınavları geçersiz kabul edilir.
- Sıra, duvar vb. zeminler üzerinde bulunan sınavla ilgili yazılardan ve sıra altındaki /etrafındaki belgelerden o sırada sınava giren öğrenci sorumludur. Öğrenci sınava başlamadan önce sırasını ve çevresini kontrol etmeli, böyle bir durum varsa bu yazıları silmeli ve sınav başlamadan önce sınav görevlilerini bilgilendirmelidir.
- Öğrenci; sınavın başlangıcında sınav kâğıdına adını-soyadını ve numarasını yazmak/kodlamak ve sınav kâğıdında belirtilen alana imzasını atmak zorundadır.

Daha detaylı bilgi için, Sakarya Uygulamalı Bilimler Üniversitesinin lisans ve ön lisans programlarındaki kayıt, eğitim-öğretim, sınav ve değerlendirmelerine ilişkin usul ve esaslarının belirlendiği SUBÜ Lisans ve Ön Lisans Eğitim-Öğretim ve Sınav Yönetmeliği'ni [buradan](#) indirebilirsiniz.

### 3.11. Komisyonlar

Komisyon Adı	Görevin/İşin Kısa Tanımı
<b>Burs Komisyonu</b>	Burs Verecek Kurumlarla Birlikte Eşgüdümlü Çalışmak ve Alınan Kararların İşleme Konulmasını Sağlamaktır.
<b>Staj Komisyonu</b>	Subü Karasu Meslek Yüksekokulları İşyeri Uygulama Eğitimi Yönergesi Kapsamında Staj Eğitiminin Düzenlenmesini, Yürütülmesini Sağlamak ve Değerlendirmektir. Staj ile İlgili Konuların Çözümüne ve İyileştirilmesine İlişkin Çalışmalar Yapmak ve Bu Yolla Stajın Kalitesini Kalıcı Olarak Arttırmayı Hedeflemektir.
<b>Çap ve Yandal Koordinatörlüğü</b>	Okulumuz Öğrencilerinden Diğer Bölümlerde veya Diğer Bölüm Öğrencilerinden Okulumuzda Çift Anadal veya Yandal Programlarına Dahil Olan Öğrencilerin Sorunlarını Belirler, Çözüm Önerilerini Sunar.

<b>Yatay Geçiş, İntibak Ve Muafiyet Komisyonu</b>	Subü Üniversitesi Önlisans ve Lisans Eğitim Öğretim ve Sınav Yönetmeliği Kapsamında Eğitim Öğretimin Düzenlenmesini, Yürütülmesini Sağlamak ve Değerlendirmektir. Ulusal ve Uluslararası Başka Bir Yükseköğretim Programı Kapsamında Başarılı Olunan Derslerin, Subü Üniversitesi Programlarında Eşdeğer Kabul Edilmesini ve Öğrencinin Üniversiteye İntibakına İlişkin İşlemleri Düzenlemektir.
<b>Mezuniyet Komisyonu</b>	Subü KArasu Meslek Yüksekokulları Öğrencileri ve Mezunlarıyla Olan Bağını Kurumsal Hale Getirmek, Mezunların Kendi Aralarında ve Mezunlarla Eğitim-Öğretime Devam Eden Öğrenciler Arasında İletişimi Sağlamak.
<b>Tanıtım Komisyonu</b>	Eğitim-Öğretim Mevzuatına Uygun Olarak, «Halkla İlişkiler ve Tanıtım» Etkinliklerini Yürütmek, İç ve Dış Paydaşlarla Etkili İletişim ve İşbirliğini Dikkate Alan Stratejiler Geliştirmek.
<b>Kalite Elçisi</b>	Üniversite Bünyesinde Kalite Komisyonu Adında Kalite Koordinatörlüğünün Yürüttüğü Kalite Geliştirme Çalışmalarının Birimlerde Yürütülmesini Sağlamak.
<b>Erasmus-Farabi-Mevlâna Temsilcisi</b>	Erasmus Öğrenim ve Staj Hareketliliğinden, Farabi Değişim Programı veya Mevlâna Değişim Programından faydalanmak isteyen öğrencileri ilgili yönetmelik ve yönerge hükümlerine uygun bilgilendirmek, yönlendirmek ve üniversitemiz ilgili birimi ile görüşme ve yazışmaları takip etmek,
<b>Spor Kültür Sanat Kurulu Komisyonu</b>	Subü Üst Yönetimi Tarafından Belirlenen Amaç Ve İlkelere Uygun Olarak; Sağlık Kültür Ve Spor Daire Başkanlığının Vizyonu, Misyonu Doğrultusunda Öğrencilerin, Ders Dışı Zamanlarını Değerlendirme Gibi Sosyal İhtiyaçlarını Karşılama Ve Bu Amaçla Bütçe İmkânları Nispetinde Spor Salonları, Kültür Merkezi Ve Bunlardan Öğrencilerin En İyi Şekilde Yararlanmaları İle İlgili Gerekli Tüm Faaliyetlerinin Etkenlik Ve Verimlilik İlkelerine Uygun Olarak Yürütülmesi Amacıyla Çalışmaları Yapmak, Planlamak, Yönlendirmek, Koordine Etmek Ve Denetlemek.
<b>Sosyal Medya ve Sosyal Faaliyetler Komisyonu</b>	Bölümün web sitesi yoluyla duyuru, haber ve etkinlik gibi gelişmeleri ziyaretçilerle buluşturmak. Bölüme ait etkinlikleri okul Facebook, Instagram ve Twitter gibi sosyal medya hesaplarında öğrenciler ile etkileşim sağlamak

### 3.11.1. Staj Komisyonun Görevleri

Uygulamalı eğitiminin önemli bir bölümünü oluşturan staj süresince yapılacak pratik çalışma oldukça önemlidir. Bu aşamada öğrenci derslerde gördüğü bilgi ve becerileri pratik çalışmayla pekiştirmesi beklenmektedir. Alanı ile ilgili işletmeleri yerinde tanıyarak, bu işletmelerde bizzat çalışarak ve gözlem yaparak yeni kazanımlar edinilmesi beklenmektedir. Staj esnasında öğrenci henüz bilgi sahibi olmadığı birtakım derslerle ilgili konularla karşılaşabilir. Burada da gerekli araştırmaları yaparak gerekli bilginin elde edilmesi ve alacak olduğu derse ilişkin ön bilgi elde etme imkânı bulacağı görülecektir.

- Staj ile ilgili tüm yükümlülüklerinin (işyerinin bulunması, stajın tamamlanması, staj raporun hazırlanması ve bölüm tarafından onaylanması) tamamlanması öğrencilerin sorumluluğundadır.
- Bölümümüz öğrencileri öğrenim süresince 30 (otuz) iş günü staj yapmak zorundadır.
- Zorunlu işyeri stajı 2. yarıyılın sonundan itibaren başlar. Öğrenciler 2. yarıyıldan sonra, birinci sınıfın sonunda yazın ya da ikinci sınıfın sonunda 30 (otuz) iş günü staj yapmaları gerekir.
- Stajlar, üniversite akademik takvimdeki ders ve sınav dönemleri dışında kalan günlerde yapılır.

- Staj yapılacak Firma/Birim konusunda staj komisyonu onayı gereklidir ve staj komisyonunun onaylamadığı Firma/Birimlerde yapılan stajlar geçersiz sayılır.

### Staj Başvuru ve Değerlendirme Süreci

- Staj yapacak öğrenci, kendisi tarafından doldurulmuş staj kabul formunu staj takviminde ilan edilen tarihte staj komisyonu üyesine ve Yüksekokul Yönetimine imzalatır.
- Öğrenci, komisyon üyesi ve Okul Müdürü tarafından imzalanmış işyeri kabul formu ve staj sözleşme formunu staj yapacağı işletmeye imzalatır.
- Staj başvurusu için gereken tüm evraklar staj takviminde belirtilen tarihte komisyona teslim edilir.
- Komisyon başvuruları değerlendirir ve sonuçları ilan eder.
- Staj başvurusu kabul edilen öğrenci, staj başvurusunda belirttiği tarihlerde staj çalışmasını yapar.
- Staj çalışması tamamlandığında, staj dosyası ve işyeri değerlendirme formu işletmeye onaylatılır. İmzalı ve kaşeli kapalı bir zarf ile teslim alır.
- İşyeri uygulamasına giden öğrencinin staj mülakatı dönem içinde komisyonun öngördüğü bir tarihte mülakata çağrılır.
- Mülakat sonuçları öğrenci transkripte harfli olarak YT (başarılı) – YZ (başarısız) - E (Eksik) ilan edilir.

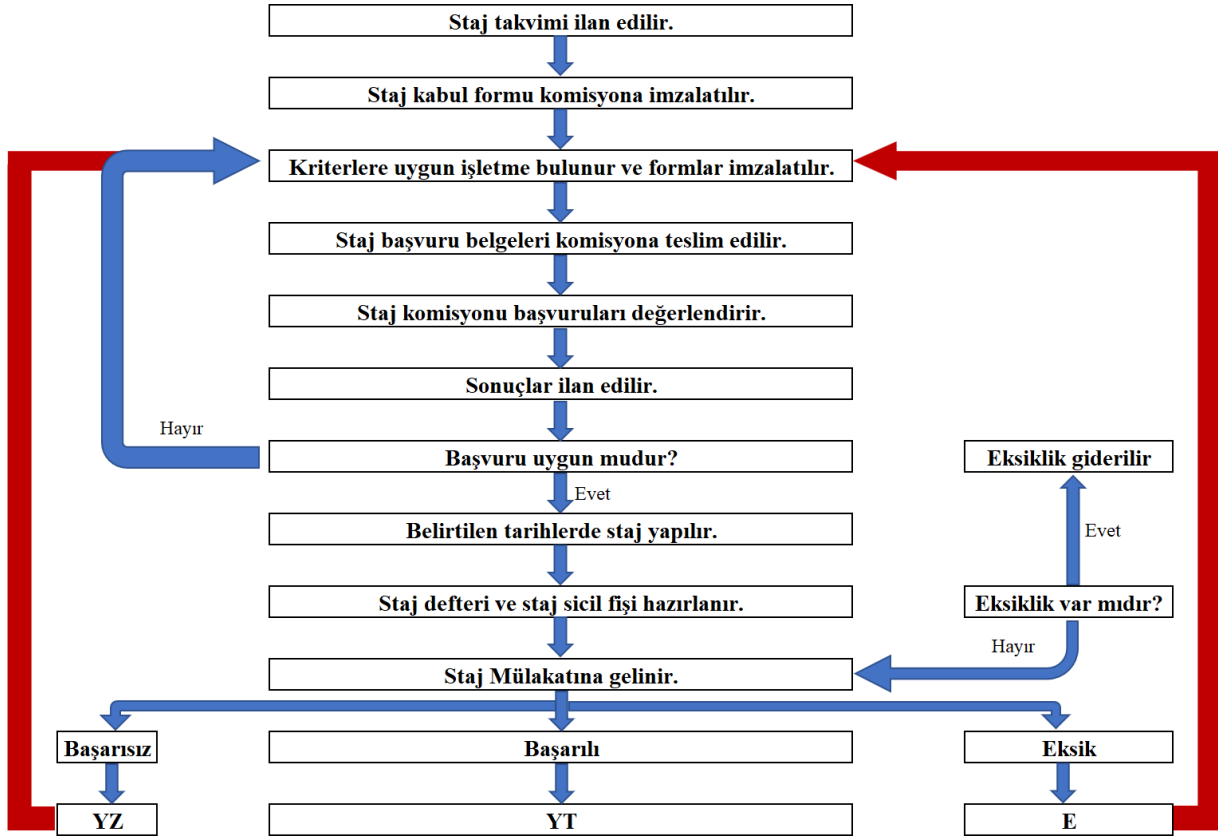

### Staj Yapacak Öğrencilerin Dikkat Etmeleri Gereken Hususlar

- Staja başlamadan önce Sapanca MYO web sitesinin ilgili sayfasından; staj formları edinilmelidir.
- Bu belgelerden; staj kabul formu ve staj sözleşmesi staj komisyonu üyelerine staj başlangıç tarihinden en az 10 iş günü öncesi teslim edilmelidir.
- Staj başlangıç tarihinden 3-5 gün öncesinde ise; e-devlet ya da okul sekreterliği'nden ilgili işyerine ulaştırılmak üzere sigorta giriş belgesi temin edilmelidir.
- Stajın mesleki bilgi ve tecrübeye katkı sağlaması için staj esnasında mesleğe uygun çalışmaların yapılması gerekmektedir.
- Staj bitiminde işyeri değerlendirme formu- staj sicil fişi iş yeri tarafından doldurulup bölüme gönderilebilir veya mühürlü bir zarf içerisinde öğrenci tarafından bölüme getirilebilir.
- Cumartesi günleri staj yapacak öğrencilerin ilgili işyerlerinden Cumartesi günü çalıştıklarına dair bir belgeyi staj komisyonuna getirmesi zorunludur.
- Staj defterleri itina ile eksiksiz doldurularak teslim edilmelidir.

Stajlar ile ilgili daha detaylı bilgi için ve gerekli tüm evraklar için <https://kmyo.subu.edu.tr> linkini kullanabilirsiniz.

### **3.11.2. Makine Teknolojileri Programı İntibak İşleri Kılavuzu**

Bölümümüzde öğrencilerin intibak süreçleri, üniversitemiz öğrenci işleri tarafından yürütülen yerleştirme süreçlerinden sonra, ilgili belgelerin Bölüm Sekreterliğine ulaştırılması ile başlamaktadır.

Üniversitemizin yönetmeliklerine uygun olarak bölümümüze yatay geçiş yoluyla kabul edilecek öğrencilerde aranan nitelikler, gerekli belgeler ve koşullara [Sakarya Uygulamalı Bilimler Üniversitesi Yatay Geçiş Senato Esasları](#) linkinden ulaşabilirsiniz.

İntibak işlemleri aşağıda belirtilen 4 (dört) durumda yapılmaktadır.

- Yatay Geçiş
  - Kurumlar Arası Yatay Geçiş
  - Kurum İçi Yatay Geçiş
- Dikey Geçiş
- Merkezi Yerleştirme Puanı ile Yapılan Yerleştirmeler
- Üniversite Okuyan Öğrencilerin Yeniden Sınava Girerek Yeni Bir Bölüme yerleşmeleri.

## Yatay Geçiş İntibakları, Merkezi Yerleştirme Puanı ile Yapılan Geçişler ve Yeniden YKS Sınavına Girerek Yapılan Yerleştirmeler

- Yatay geçiş intibakları aşağıda belirtilen kurallar doğrultusunda Bankacılık ve Sigortacılık Programı Yatay Geçiş, İntibak ve Muafiyet Komisyonu tarafından gerçekleştirilir.
- Öğrencinin daha önce öğrenim gördüğü üniversitede almış olduğu derslerden, bölümümüz dört yarıyıllık müfredat programında karşılığı olan derslerin intibakı yapılacaktır.
- Dersler “AKTS, Ders Saati ve İçerik Uyumu” özelliklerine göre değerlendirilerek, bölümümüz dört yarıyıllık müfredat programındaki karşılığı olan dersin yerine sayılmaktadır.
- İntibakı yapılan dersin harf notu, daha önce öğrenim görülen üniversitenin harf sistemi- yüzlük not ilişkisine bakılarak yapılmaktadır.
- Birden fazla dersin, bölümümüzdeki bir dersin yerine sayılması durumunda, notu yüksek olan ders esas alınmaktadır.

Konu hakkında detaylı bilgiyi Sakarya Uygulamalı Bilimler Üniversitesi Yatay Geçiş Senato Esasları [dosyasını](#) indirerek inceleyebilirsiniz.

Öğrenci aşağıdaki adımları takip ederek yatay geçiş intibak işlemlerini tamamlayabilir.

**1. Adım:** Yatay Geçiş, İntibak ve Muafiyet komisyonu, öğrenciden yatay geçiş sürecinde üniversitemiz öğrenci işleri tarafından istenen “transkript ve ders içerikleri” belgeleri doğrultusunda öğrencinin intibakını gerçekleştirecektir. İntibakı gerçekleştirilen öğrenciye bölüm sekreterliği tarafından, intibak komisyonunca onaylanmış “Sakarya Uygulamalı Bilimler Üniversitesi Ön Lisans İntibak Formu” verilecektir.

**2. Adım:** Onaylı “Sakarya Uygulamalı Bilimler Üniversitesi Ön Lisans İntibak Formu” belgesini alan öğrenci formu incelemelidir. Formda yapılan ders eşleştirmeleri ve intibakı yapılan derslerin notlarına ilişkin bir itirazı varsa bu durumu bölümümüz Yatay Geçiş, İntibak ve Muafiyet komisyonunda görevli araştırma görevlisine iletmelidir.

**3. Adım:** Bölümümüz Yatay Geçiş, İntibak ve Muafiyet komisyonunca hazırlanan, öğrenciye ait “Sakarya Uygulamalı Bilimler Üniversitesi Ön Lisans İntibak Formu” belgesi, okul yönetim kuruluna gönderilir. Okul yönetim kurulunca onaylanan belgeler, Öğrenci İşleri’ne gönderilir. Öğrenci İşleri de yatay geçiş yapan öğrencinin intibakını SABİS’e işler.

**4. Adım:** Öğrenci ders seçimi yapmak için ilgili olduğu danışmanına gitmelidir. Böylelikle öğrencinin yatay geçiş intibakı tamamlanmış olur.

### 3.12. Burslar

Üniversite tarafından her yıl yeniden tespit ve ilan edilecek kontenjan, tutar ve sürelerde verilecek olan karşılıksız bursların türleri şunlardır:

- KYK Bursu
- Rektörlük Bursu
- Kısmi Zamanlı Öğrenci Bursu
- Yemek Bursu

#### 3.12.1. Adaylık ve Başvuru Şartları

- **KYK Bursu:** Üniversitemizde; daha önceki yıllarda ya da içinde bulunulan öğretim yılında YURTKUR'dan burs veya öğrenim kredi almış ya da almakta olanlar ile öğretim kurumuna bir yıl ara vermiş olanlara, öğretim kurumunda bir öğretim yılı veya bir yıldan fazla başarısız olan öğrencilere Burs Yönetmeliği gereğince burs verilmez. Bu durum dışında öğrenciler dışında kalan öğrenciler başvuru yapabilirler
- **Rektörlük Bursu:** Üniversitemizin belirlediği kontenjan dahilinde ihtiyaç sahibi olan ve not ortalaması 4.0 üzerinden 2.0 üstü olan öğrenciler başvuru yapabilirler.
- **Kısmi Zamanlı Çalışma Bursu:** Üniversitemizin belirlediği kontenjan dahilinde lisans ve yüksek lisans öğrencileri başvuru yapabilirler.
- **Yemek Bursu:** Üniversitemizin belirlediği kontenjan dahilinde üniversite öğrencisi olan herkes başvuru yapabilir.

**Kontenjanların Tespiti ve Duyurulması:** Her yıl üniversite burs komisyonu tarafından yıllık kontenjan miktarı; bursların türleri, miktar ve süreleri üniversitesi bütçesi tarafından bu iş için ayrılan ödeneye uygun olarak kararlaştırılır.

**Başvuru:** Üniversite bursu için başvurular, okula gönderilen Burs Başvuru Formu 'nu doldurur. Burs yönetmeliğinde belirlenen adaylık şartlarını sağlayan her öğrenci burs formunu doldurduktan sonra istenen ek belgelerle birlikte belirlenen tarihler içerisinde burs komisyonu üyelerine teslim eder.

**Adayların Seçilmesi:** Üniversite bursiyerlerinin seçimi iki aşamada gerçekleştirilir. Bölüm yöneticileri arasından seçilen burs komisyonu üyeleri burs başvuru belgelerini değerlendirir. Daha sonra seçilen



adaylar asil ve yedek liste olmak üzere 2 farklı listeye ayrılır. Son olarak seçilen adaylar bölüm yönetim kurulunun onaylaması ile ilan edilirler. Asil listede olan adayların istememesi ve gerekli evrakları getirmemesi durumunda kişi listeden silinir ve yedek listeden olan aday bu bursa hak kazanır.

**Bursun Tahsisi:** Öğrenciye bursun tahsis Okul Yönetim Kurulu'na yapılır. Yönetim kurulu başvuran adayların durumlarını burs komisyonu tutanaklarına göre inceler; gerekli görürse ek bilgi ve belgeleri ister, mülakat yapar ve nihai kararı verir.

**Bursun Ödenmesi:** Burs tutarlarını Yönetim Kurulu belirler. Üniversite seçilen öğrencilerin burslarını aylık olarak bursiyerlerin banka hesaplarına havale eder.

#### **BÖLÜM 4. AKADEMİK ETİK**

Sakarya Uygulamalı Bilimler Üniversitesi Bankacılık ve Sigortacılık Programı öğrencilerinin aşağıda belirlenen akademik etik kurallarına uygun hareket etmeleri beklenir.

- Sınav kurallarına uyarlar ve gözetmenleri yanıltıcı davranışlarda bulunmazlar,
- Sınavlarda birbirlerinden ve izin verilmeyen kaynaklardan kopya çekmezler,
- Ödev, proje, laboratuvar raporu vb. faaliyetlerde ilgili kurallara uyarlar,
- Grup çalışması olmayan ödev ve proje raporlarında arkadaşları ile fikir alışverişinde bulunabilirler; fakat teslim ettikleri iş sadece kendilerine ait olur,
- Daha önceleri yapılmış ödev, proje ve laboratuvar raporlarının tamamını veya bir kısmını kendileri yapmış gibi teslim etmezler,
- Raporlarda kaynak göstermeden basılı veya internet kaynağı kullanmazlar. “Kes-yapıştır” yolu ile raporlarının tamamını veya bir kısmını oluşturamazlar,
- Kaynak verme kurallarını bilirler ve uygularlar,
- Grup çalışmalarında eşit yük alırlar, grup arkadaşlarının dezavantajına olabilecek hiçbir davranışta bulunmazlar.
- Yoklama kağıtların da birbirlerinin yerine imza atmazlar veya attırmazlar.
- Kendi çıkarı için başkalarını haksızlığa uğratacak davranışlarda bulunmazlar.

## BÖLÜM 5. FORMLAR

Sakarya Uygulamalı Bilimler Üniversitesi Lisans ve Ön Lisans Eğitim-Öğretim ve Sınav Yönetmeliğine [buradan](#) erişebilirsiniz.

Yükseköğretim Kurumları Öğrenci Disiplin Yönetmeliğine: [buradan](#) erişebilirsiniz.

Eğitim süreçleriyle ilgili ihtiyaç duyabileceğiniz formlara [kmyo.subu.edu.tr](http://kmyo.subu.edu.tr) adresinden erişebilirsiniz. Linke tıkladığınızda aşağıdaki dilekçelere ulaşabilirsiniz.

- Mazeret Sınavı Dilekçesi
- Kayıt Dondurma Formu
- Sınav Notu İtiraz Dilekçesi
- Tek Ders Dilekçesi
- Ders Sildirme Başvuru Formu (Seçmeli)

Staj ve İşletmede Mesleki Eğitim başvuru formlarına [kmyo.subu.edu.tr](http://kmyo.subu.edu.tr) adresinden erişebilirsiniz.